

**FORMULARZ ZGŁOSZENIOWY PROPOZYCJI PROJEKTU OBYWATELSKIEGO
„KARTA PROJEKTU”**

WNIOSKODAWCA	<input type="checkbox"/> mieszkaniec Gminy Jaworze, który ukończył co najmniej 16 rok życia w roku poprzedzającym dany rok budżetowy, pod warunkiem, że uzyska dla zgłaszanego przez siebie projektu poparcie przynajmniej dwudziestu czterech pozostałych mieszkańców Gminy Jaworze <input type="checkbox"/> instytucja kultury działająca na obszarze Gminy Jaworze <input checked="" type="checkbox"/> organizacja pozarządowa obejmująca zakresem swego działania Gminę Jaworze <input type="checkbox"/> rada rodziców szkoły lub przedszkola z terenu Gminy Jaworze <input type="checkbox"/> Młodzieżowa Rada Gminy Jaworze
TYTUŁ PROJEKTU	ZAPLECZE SZATNIOWE DLA ZAWODNIKÓW GMINNEGO KLUBU SPORTOWEGO CZARNI JAWORZE
TYP PROJEKTU	<input checked="" type="checkbox"/> inwestycyjny <input type="checkbox"/> nieinwestycyjny <input type="checkbox"/> zgłaszany przez organizację działającą na rzecz młodzieży (§ 4 ust.2 pkt1) <input type="checkbox"/> zgłaszany przez organizację działającą na rzecz seniorów (§ 4 ust.2 pkt2) <input type="checkbox"/> zgłaszany przez organizację pozarządową w związku z obchodami 30-lecia RP (§ 4 ust.2 pkt3)
LOKALIZACJA ZADANIA	<p>Jaworze, ul. Folwarczna; obok boiska treningowego GKS Czarni Jaworze</p> <p>Działka ewidencyjna nr 1225/8</p>
OPIS ZADANIA	<p><i>Proszę opisać co ma zostać wykonane i jakie są główne działania w ramach projektu.</i></p> <p>Zadanie obejmuje wykonanie modułu kontenerowego typu K1N - biurowo-socjalnego z szatniami, niezbędnego do organizowania zawodów sportowych, szkolenia dzieci i młodzieży oraz zachęcenie mieszkańców do uprawiania sportu, integracji i prowadzenia zdrowego trybu życia.</p> <p><u>Opis techniczny (szczegółowa informacja znajduje się w specyfikacji):</u></p> <p><u>Konstrukcja</u> Stalowe profile zimno gięte tworzą samonośny szkielet, na który składa się spawana konstrukcja podłogi, stropodachu oraz stalowe słupy usytuowane w narożach kontenera, elementy pokrywane są farbami podkładowymi oraz emalią nawierzchniową. Konstrukcja spawana.</p> <p><u>Podłoga płaska</u> składająca się z blachy trapezowej, wełny mineralnej, płyty MFP, wykładziny.</p> <p><u>Stropodach</u> modułu dwuspadowy, warstwowy pokryty od zewnątrz membraną dachową, płytą MFP, wełną mineralną, blachą ocynkowaną lakierowaną.</p>

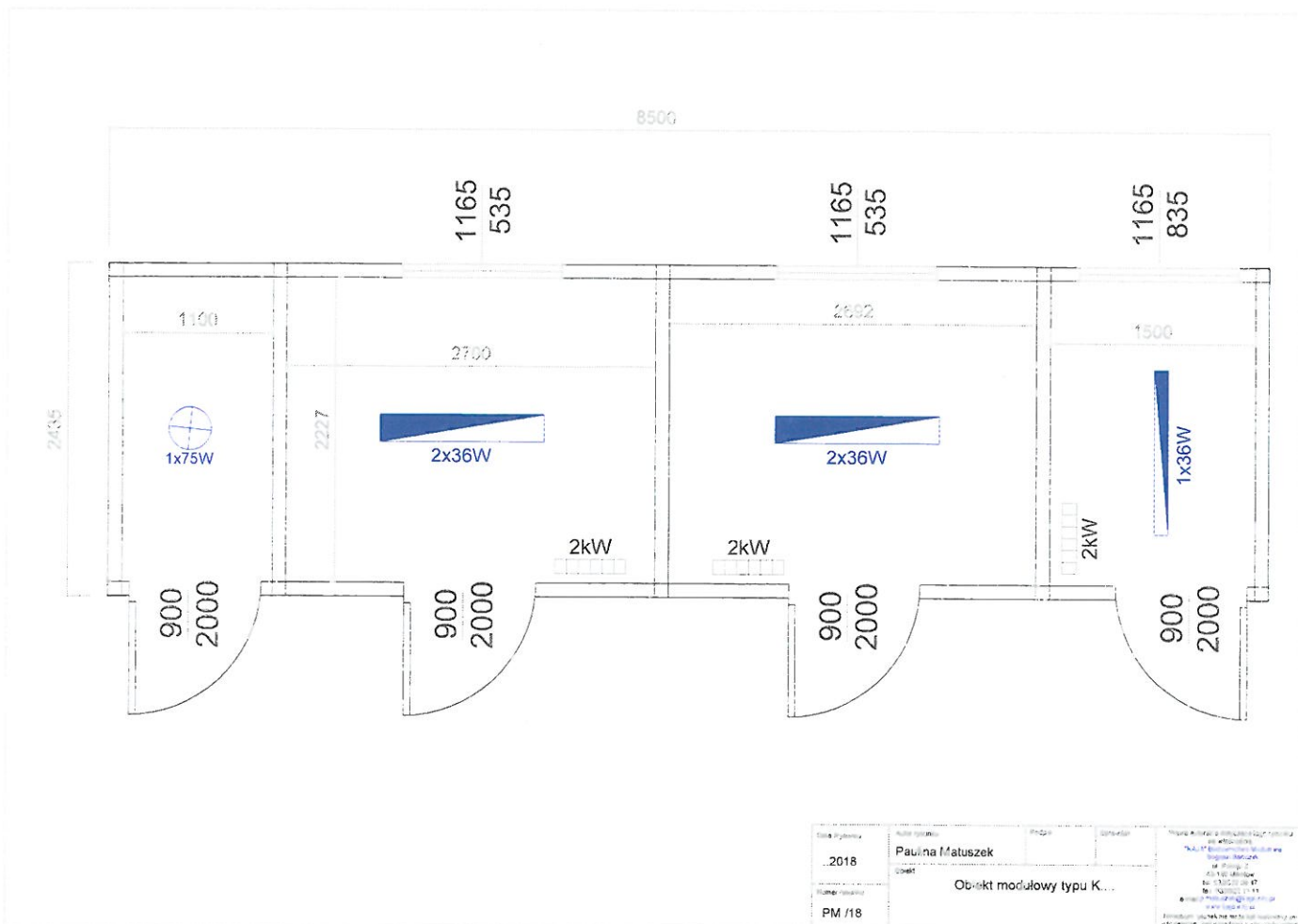



Data wykonania .2018 Numer rysunku PM /18	Autor projektu Paulina Matuszek Projekt obiekt modułowy typu K...	Projektant 	Wykonanie i montaż Paulina Matuszek ul. Piłsudskiego 2 40-000 Opatów tel. 71 350 10 10 e-mail: paulina.matuszek@pau.pl
--	---	----------------------------	---

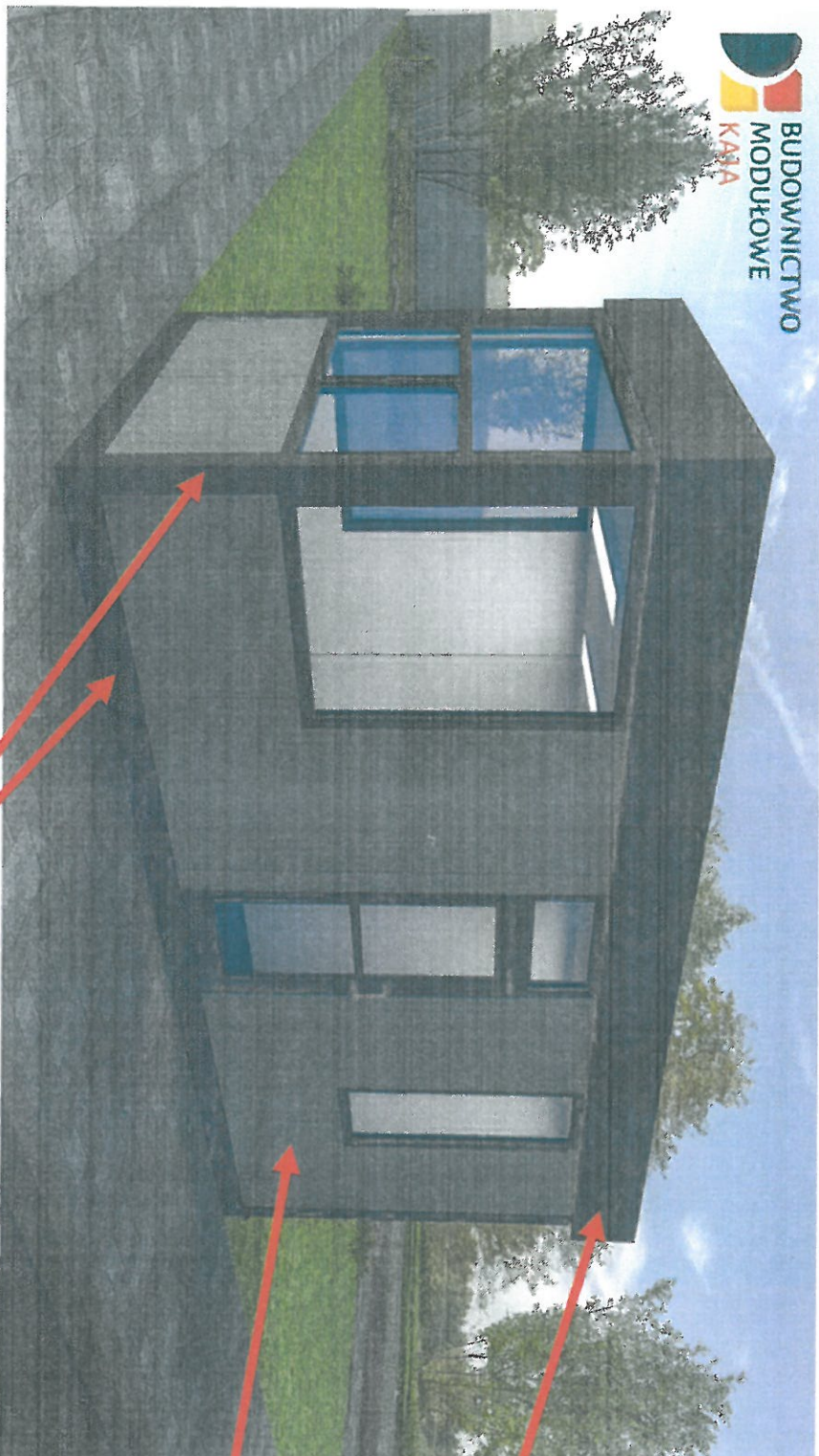

Attyka (dodatkowo
płatna) - kolor do wyboru,
każdy z palety RAL

Kolor ścian- kolory nie
wpływające na cenę:

- RAL 9002
- RAL 9006
- RAL 9010
- RAL 7035

Na wizualizacji powyżej:
Ściany RAL 9006
Konstrukcja RAL 7016
Attyka RAL 7016

Konstrukcja- kolor do wyboru, każdy z palety RAL

„Od 2000 roku tworzymy przestrzeń dla Ciebie...”

Oferta wstępna nr OSPM/043a/2019

z dnia 28.02.2019

Obiekt kontenerowy typu K1N

BUDOWNICTWO MODUŁOWE

PRODUKCJA - WYNAJEM – SPRZEDAŻ

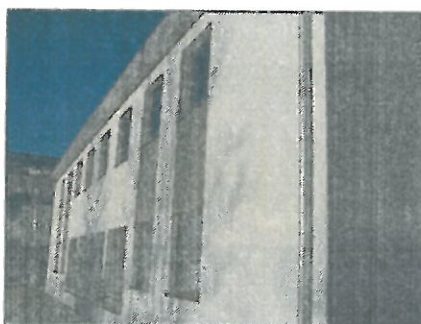
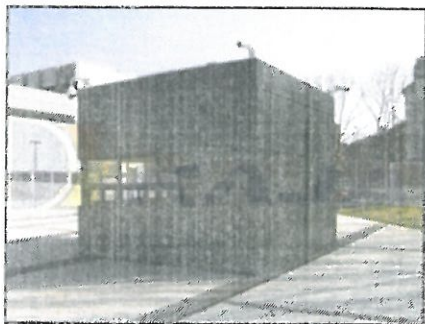

DO:	Aneta Waszek	OD:	Paulina Matuszek
FIRMA:	GKS Czarni Jaworze.	FIRMA:	„KAJA” – Budownictwo Modułowe Bogdan Bańczyk
ADRES:		ADRES:	ul. POKOJU 2 43-190 Mikołów
NIP		NIP	635 122 53 77
TEL.:		TEL.:	
E-MAIL:		E-MAIL:	

Oferta nr OSPM/043a/2019

Dziękujemy za zainteresowanie wyrobami firmy KAJA. W nawiązaniu do zapytania ofertowego i przeprowadzonych rozmów przedstawiamy ofertę cenową i techniczną obiektu wykonanego w technologii kontenerowej.

I. PRZEDMIOT I ZAKRES OFERTY

Przedmiotem oferty jest wykonanie modułu kontenerowego typu K1N

Budynek zaprojektowany w klasie odporności pożarowej „E”.

Zakres oferty obejmuje:

- Wykonanie warsztatowe w/w modułu kontenerowego typu K1N
- Transport do miejscowości Jaworze
- Praca dźwigu typu HDS w trakcie rozładunku (*niezbędna możliwość podjazdu do miejsca posadowienia obiektu minimum 3 metry*).
- Ustawienie bloczków fundamentowych.
- Wydanie certyfikatów oraz aprobat technicznych na użyte przy produkcji kontenera materiały i urządzenia – w formie elektronicznej na płycie CD.

Zakres oferty nie obejmuje:

- Zezwoleń i uzgodnień administracyjnych, obsługi geodezyjnej.
- Wykonania dokumentacji technicznej, dokumentacji powykonawczej, projektu budowlanego, projektu konstrukcyjnego (*w przypadku wykonania projektów, które wprowadzą zmiany w oferowanym obiekcie kontenerowym, niezbędne będzie ponowne oszacowanie oferty*).
- Niwelacji i utwardzenia terenu.
- Wykonania fundamentu lub stóp fundamentowych
- Wyposażenia meblowego.
- Wyposażenia toalet w lustra, uchwyty na papier toaletowy, wieszaki na ręczniki itp.
- Podręcznego sprzętu p.poż.
- Alarmu wraz z montażem.
- Wykonania schodów zewnętrznych.

- j) Instalacji zewnętrznych i ich podłączenia do budynków.
- k) Podłączenia instalacji zewnętrznych (*prąd, wod-kan, LAN-tel*)
- l) Instalacji teletechnicznej.
- m) Pracy agregatu prądotwórczego – za dodatkową opłatą (*zapewnienie dostępu do prądu po stronie klienta*).
- n) Wykonania pomiarów instalacji wewnętrznych (*elektrycznej, natężenia oświetlenia, skuteczności wentylacji, szczelności instalacji wod-kan*)
- o) Nadzoru budowy przez kierownika budowy (*ze strony firmy KAJA nadzór pełni brygadzysta lub kierownik montażu*).
- p) Wykonania pochylni (podjazdu) dla osób niepełnosprawnych.
- q) Aranżacji terenu przyległego.

Powyższe pozycje mogą być wykonane przez wykonawcę na życzenie zamawiającego za dodatkową odpłatnością.

UWAGA: wszelkie dodatkowe prace wynikłe podczas wykonywania usługi wymagać będą dodatkowej wyceny, wydłużenia terminu realizacji oraz zamówienia w formie pisemnej.

II OBOWIĄZKI ZAMAWIAJĄCEGO

- przygotowanie terenu pod posadowienie kontenerów
- zapewnienie możliwości dojazdu samochodów samowładowczych do miejsca posadowienia

III OPIS TECHNICZNY

a) WYMIARY MODUŁU KONTENEROWEGO

MODUŁ K1	
szerokość zewnętrzna	2435 [mm]
długość zewnętrzna	8500 [mm]
wysokość zewnętrzna	2804 [mm]
wysokość wewnętrzna	2500 [mm]
wysokość podłogi od podstawy obiektu	144 [mm]
powierzchnia modułu	20,70 [m ²]

b) KONSTRUKCJA

Stalowe profile zimno gięte tworzą samonośny szkielet, na który składa się spawana konstrukcja podłogi, stropodachu oraz stalowe słupy usytuowane w narożach kontenera, elementy pokrywane są farbami podkładowymi oraz emalią nawierzchniową.

Kolor: RAL do uzgodnienia

Konstrukcja spawana.

c) PODŁOGA PŁASKA *zaczynając od dołu:*

- blacha trapezowa T6,
- wełna mineralna grubości 100 [mm],
- płyta MFP o grubości 22 [mm]
- wykładzina Tarkett Acczent Classic 40 Kolor Artica/Grey o grubości 2 [mm],

Własności podłogi:

- obciążenie użytkowe 350 kg/m²,
- współczynnik przenikalności cieplnej podłogi $U_c = 0,37$ [W. m-2 .K-1].

d) STROPODACH MODUŁU DWUSPADOWY warstwowy pokryty od zewnątrz:

- membraną dachową
- płytą MFP o grubości 15 [mm]
- wełną mineralną grubości 100 [mm]
- blachą ocynkowaną lakierowaną w układzie kasetowym,

Własności stropodachu:

- obciążenie użytkowe 150kg/m²
- współczynnik przenikalności cieplnej $U_c = 0,44 [W \cdot m^{-2} \cdot K^{-1}]$.
Odprowadzenie wody deszczowej w zewnętrznych rurach PVC.
Obróbki zewnętrzne profilu obwodowego stropodachu w kolorze RAL 9002.

e) ŚCIANY ZEWNĘTRZNE / WEWNĘTRZNE – wykonane z płyt warstwowych (blacha gładka) w systemie „sandwich”

- elewacja zewnętrzna – blacha ocynkowana lakierowana w kolorze RAL 9002
- izolacja – styropian 100 [mm] (*wariant za dopłatą wełna mineralna lub pianka*)
- elewacja wewnętrzna – blacha ocynkowana lakierowana w kolorze RAL 9002

współczynnik przenikalności cieplnej ściany z izolacją:

- ❖ styropian $U_c = 0,37 [W \cdot m^{-2} \cdot K^{-1}]$
- ❖ pianka poliuretanowa $U_c = 0,22 [W \cdot m^{-2} \cdot K^{-1}]$
- ❖ wełna mineralna $U_c = 0,43 [W \cdot m^{-2} \cdot K^{-1}]$

Obróbki blacharskie zewnętrzne kolor RAL 9002 / wewnętrzne kolor RAL 9002

f) OKNA PVC $U_c = 1,1 [W \cdot m^{-2} \cdot K^{-1}]$

Lp.	Rodzaj okna:	Wymiar okna:	Sposób otwierania:	Kolor okna:	Ilość sztuk:	Roleta z klikstop biała sztuk:
1	PVC	1165x835 [mm]	RU	białe	1	brak
2	PVC	1165x535 [mm]	RU	białe	2	brak
<i>Obróbki zewnętrzne okienne w kolorze RAL 9002</i>						

g) DRZWI

- Drzwi stalowe białe, 900X2000 [mm] szt. 4

h) INSTALACJE – wewnętrzne

ELEKTRYCZNA TRÓJFAZOWA	Przyłącz zewnętrzny z zabezpieczeniem nadprądowym, tablica rozdzielcza usytuowana wewnątrz obiektu. Instalacja wykonana zgodnie z PN-HD60364-4-41. Usytuowanie przyłącza, tablic, osprzętu wg. Załączonego rysunku. PRZEWODY PROWADZONE WEWNĄTRZ ŚCIANY TYPU „SANDWICH”
-----------------------------------	--

	Rodzaj gniazda elektrycznego:	Ilość sztuk:
	Gniazdo podwójne:	8
	Gniazdo pojedyncze grzewcze:	3
OŚWIETLENIOWA	Oprawy oświetleniowe natynkowe:	Ilość sztuk:
	• hermetyczne 1x75W	1
	• 2x36W	2
	• 1x36W	1
WENTYLACJA	• Grawitacyjna - kratka wentylacyjna Ø100 osadzona w ścianie szt. 8	
GRZEWCZA	<ul style="list-style-type: none"> • Grzejnik konwektorowy o mocy 2 kW - stojący szt. 3 (gniazdka grzejników montowane na wysokości 300[mm] od podłogi wewnątrz kontenera) <p><i>Uwagi: Zabrania się stosowania ogrzewania w postaci promienników gazowych.</i></p>	

Dodatkowe instalacje w obiekcie lub urządzenia, instalacje zewnętrzne, meble mogą być wykonane przez Wykonawcę na życzenie Zamawiającego za dodatkową odpłatnością.

IV OFERTA CENOWA – CENY NETTO

Lp.	Nazwa	Cena jedn.	Ilość	Suma	Podatek
1	Wykonanie warsztatowe obiektu kontenerowego typu K1N	31 600,00 zł	1	31 600,00 zł	+VAT
2	Transport	780,00 zł	1	780,00 zł	+VAT
3	Ustawienie bloczków fundamentowych	100,00 zł	1	100,00 zł	+VAT
4	Praca dźwigu	100,00 zł	1	gratis	+VAT
RAZEM NETTO				32 480,00 zł	+VAT 23%
RAZEM BRUTTO				39 950,40 zł	

V WARUNKI PŁATNOŚCI

Płatność zrealizowana będzie w następujący sposób:

- 50% Wartości brutto przedmiotu umowy jako zaliczka płatna w ciągu 3 dni od daty podpisania UMOWY, lub otrzymania zamówienia

- 40% Wartości brutto przedmiotu umowy jako zaliczka płatna w ciągu 7 dni od daty dostawy kontenera
- 10% płatne w ciągu 14 dni od daty wystawienia przez DOSTAWCĘ faktury, wystawionej po podpisaniu Protokołu Odbioru Końcowego dla KUPUJĄCEGO.

Do czasu zapłaty ceny Sprzedawca zastrzega sobie prawo własności przedmiotu sprzedaży.

Konto firmy KAJA:
mBANK nr: 61 1140 1078 0000 5893 1500 1001

VI TERMIN REALIZACJI

Do 12 tygodni od wpłaty zaliczki na konto Wykonawcy i podpisania umowy.

VII WARUNKI GWARANCJI

Wykonawca na wykonany przedmiot umowy udziela gwarancji na okres 12 miesięcy licząc od dnia podpisania protokołu odbioru końcowego. Na urządzenia zainstalowane w budynku gwarancja producenta. W okresie gwarancji wszystkie usterki będące następstwem wadliwego wykonania lub użycia wadliwych materiałów zostaną usunięte przez wykonawcę na jego koszt. Zachowane zostaną przy tym wszystkie prawa wynikające z gwarancji.

VIII UWAGI

Powyższa oferta ma charakter informacyjny i nie stanowi oferty handlowej w rozumieniu art. 66 §1 Kodeksu Cywilnego oraz innych właściwych przepisów prawnych.

Podane ceny oraz parametry mogą ulec zmianie. Tylko zamówienie potwierdzone pisemnie przez producenta stanowi podstawę do składania roszczeń.

IX TERMIN WAŻNOŚCI OFERTY

30 dni.

Mamy nadzieję, że powyższa oferta w pełni odpowiada Państwa oczekiwaniom i stanie się podstawą do złożenia w naszej firmie zamówienia. W razie jakichkolwiek wątpliwości dotyczących technicznej lub handlowej strony oferty proszę o kontakt.

Z poważaniem
Paulina Matuszek

Uchwała nr

Zarząd Gminnego Klubu Sportowego Czarni Jaworze na zebraniu w dniu 27.02.2019 podjął uchwałę o przystąpieniu GKS Czarni Jaworze do konkursu budżetu obywatelskiego organizowanego przez Gminę Jaworze na rok 2019.

Za przyjęciem uchwały.....11.....
Przeciw przyjęciu uchwały.....
Wstrzymujący się od głosu.....

Podpisy:

1. Stronczyński Rafał
2. Kowalski Szymon
3. Maciej Osiadłowski
4. Marek Adam
- 5.
6. Marcin Marcin
7. Hutyra Andrzej
8. Tomasz Stronczyński
9. Dominika Feruga
10. Kinga Ekiert
11. Rafał Adam
Avela Waszek

GMINNY KLUB SPORTOWY
"CZARNI" JAWORZE
43-384 Jaworze ul. Korolowa 19
NIP 547-19-75-809
-1-

PREZES ZARZADU
Gminnego Klubu Sportowego
"CZARNI" JAWORZE

Rafał Stronczyński

Uchwała nr

Zarząd Gminnego Klubu Sportowego Czarni Jaworze na zebraniu w dniu 27.02.2019 podjął uchwałę o przystąpieniu GKS Czarni Jaworze do konkursu budżetu obywatelskiego organizowanego przez Gminę Jaworze na rok 2019.

Za przyjęciem uchwały.....¹¹
Przeciw przyjęciu uchwały.....
Wstrzymujący się od głosu.....

Podpisy:

1. *Szymon Ryba*
2. *Krzysztof Szymon*
3. *Mocisz Stanisław*
4. *Marek Adam*
5. *Mariusz Marcin*
6. *Hutyla Andrzej*
7. *Tomasz Stronczyński*
8. *Dominik Ferus*
9. *Kinga Ekiert*
10. *Julia Waszek*
- 11.

GMINNY KLUB SPORTOWY
"CZARNI" JAWORZE
43-384 Jaworze ul. Korolowa 19
NIP 547-19-75-809
-1-

PREZES ZARZĄDU
Gminnego Klubu Sportowego
"CZARNI" JAWORZE
Rafał Stronczyński